ТОЛЬКО У НАС

2–я стр.
ВНЕДРЯЕМ ЭЛЕКТРОННЫЕ КАРТЫ

ВОЕННОЕ ОБРАЗОВАНИЕ: А КАК У НИХ?
3–я стр.

ФАВОРИТЫ БЕЗ МЕДАЛЕЙ
4–я стр.

НА ЗАПАДНОЙ ОКРАИНЕ РОССИИ
4–я стр.

Мы храним тебя, Россия!

Газета выходит
с 1 января 1924 года

КРАСНАЯ ЗВЕЗДА

2012
АВГУСТ
18
СУББОТА
№ 150 (26125)

ISSN 0023-4559

Центральный орган Министерства обороны Российской Федерации • www.redstar.ru, красная-звезда.рф

КУРСОМ ОБНОВЛЕНИЯ

ЧФ пополнится шестью дизель-электрическими субмаринами

Подводная лодка «Старый Оскол», закладка которой состоялась в пятницу на «Адмиралтейских верфях» в Санкт-Петербурге, войдёт в состав Черноморского флота. По сообщению Управления пресс-службы и информации Министерства обороны РФ, программа обновления корабельного состава ЧФ предусматривает строительство шести подводных лодок этого проекта.

По оценке Главного командования ВМФ России, в перспективе неатомные подводные лодки усилят подводную составляющую флотских группировок в полупрозрачных, а также островных зонах прибрежных морей и будут интегрированы в единую систему управления Вооружёнными Сил. Действия дизель-электрических лодок предусмотрены в тех морских акваториях, где использование атомных подводных лодок невозможно и нецелесообразно. Дизельное подводное кораблестроение в ближайшие 10 лет будет идти путём улучшения параметров скрытности дизельных лодок, увеличения автономности их плавания и многофункциональности применения (по надводным, подводным и береговым целям).

«Старый Оскол» является третьей серийной подводной лодкой модифицированного проекта 636, которая будет построена по заказу ВМФ. Субмарины имеют более высокую боевую эффективность. Оптимальное сочетание акустической скрытности и дальности обнаружения целей, новейший инерциальный навигационный комплекс, современная автоматизированная информационно-управляющая система, мощное быстродействующее торпедно-ракетное вооружение обеспечивают мировой приоритет кораблей этого класса.

Как отметил принявший участие в церемонии закладки подводной лодки «Старый Оскол» главнокомандующий ВМФ адмирал Виктор Чирков, многоцелевая атомная подводная лодка «Северодвинск» уже в конце года может войти в состав Российского флота. Он также сообщил журналистам, что переезд Главного штаба ВМФ из Москвы в Санкт-Петербург практически завершён. По его словам, в конце августа в город на Неве будет окончательно перевезено всё оборудование.

В церемонии закладки новой субмарины также участвовал президент Объединённой судостроительной корпорации Андрей Дьячков, сообщивший журналистам, что в ближайшее время будет продолжено строительство подлодок проекта 677 «Лада». Он уточнил, что на настоящий момент на «Адмиралтейских верфях» частично изготовлены два корпуса подлодок этого проекта. «Эти корабли будут достраиваться и войдут в состав ВМФ», - подчеркнул Дьячков.

Также было отмечено, что единственный запланированный на 2012 год пуск морской баллистической ракеты «Булава» состоится в ноябре с борта стратегической атомной подводной лодки «Александр Невский». В случае положительных результатов пуска до конца года будет подписан приёмный акт о вхождении этой подлодки в боевой состав ВМФ России.

В целом Военно-морской флот ждёт масштабное перевооружение. Уже в ближайшее время военные моряки, как планируется, получат 10-15 кораблей, в том числе атомные подлодки и фрегаты. Для сравнения: примерно такое же количество (15 кораблей) было принято в состав ВМФ в течение почти пяти лет - с 2008 по первую половину 2012 года.

Уже осенью в боевой состав флота будет принят ракетный подводный крейсер стратегического назначения «Юрий Долгорукий».

Продолжается строительство первой серийной АПЛ «Казань». Завершены испытания малого артиллерийского корабля проекта 21630 «Волгодонск» на Каспийской флотилии и противодиверсионного катера проекта 21980 на Черноморском флоте.

Скоро должен стать в боевой строй ракетный корабль проекта 11661к «Дагестан» - его специалисты прозвали судном-«невидимкой». Это первый корабль российского ВМФ, вооружённый универсальным ракетным комплексом «Калибр-НК», способным применять несколько типов ракет для стрельбы по надводным и береговым целям на дальности до 300 километров. Корабль построен с применением технологий типа «стелс», снижающих возможность его обнаружения средствами радиолокационного наблюдения.

Всего же до конца года планируется включить в состав Военно-морского флота 9 кораблей и 8 судов обеспечения, не считая подводных лодок. Продолжается строительство ещё 7 надводных кораблей и субмарин. В частности, третьего атомохода проекта 955 «Владимир Мономах», серийного корвета проекта 20380 «Совершенный», большого десантного корабля проекта 11711 «Иван Грен», головного малого ракетного корабля проекта 21631, двух серийных кораблей проекта 21631 «Великий Устюг» и «Углич».

Помимо строительства новых кораблей, проводятся ремонт и модернизация боевых единиц. Так, буквально на днях в главную базу подводных сил Северного флота город Гаджиево зашёл ракетный подводный крейсер стратегического назначения «Новомосковск». Позади остались десятки миль перехода в родную базу из Северодвинска, где в течение нескольких лет проходили ремонт и модернизация крейсера на оборонной судоверфи «Звёздочка». У пирса, к которому ошвартовался «Новомосковск», состоялась торжественная церемония встречи, в которой приняли участие представители командования Северного флота и его подводных сил.

Стоит также отметить, что на флоте уделяется большое внимание повышению боеготовности экипажей. Проведённый, в частности, некоторое время назад анализ результатов межпоходовой подготовки экипажей подводных лодок показал, что качество планирования учебного процесса, уровень организации обучения экипажей атомных подводных лодок (корабельных боевых расчётов) заметно повысились. Так называемый средний выходной балл экипажей, завершивших подготовку в учебных филиалах ВУНЦ ВМФ, превышает 4,7 (по 5-балльной шкале), что выше прошлогоднего. Главнокомандующий ВМФ адмирал Виктор Чирков отметил, что подобные результаты - не повод останавливаться на достигнутом, и призвал командование подводных сил и снижать требований к подготовке экипажей, постоянно поддерживать их профессиональные знания и умения на уровне, позволяющем успешно решать задачи по предназначению.

Андрей ГАВРИЛЕНКО,
«Красная звезда».

ТОРЖЕСТВА В МОНИНЕ

Сегодня в рамках торжеств, посвящённых 100-летию Военно-воздушных сил России, в подмосковном Монине пройдёт ряд праздничных мероприятий.

Состоятся открытие сквера к 100-летию создания ВВС, возложение венков к монументу «Вечная память героям» и памятнику погибшим авиаторам.

Свои двери для всех гостей откроет и Центральный музей Военно-воздушных сил - один из крупнейших музеев по количеству собранной в нём авиационной техники. Фонд музея в настоящее время располагает уникальной коллекцией, насчитывающей более 50 тысяч экспонатов, в том числе 190 летательных аппаратов и 134 авиационных двигателя, более трёх с половиной тысяч единиц авиационного вооружения и техники.

Собранная богатейшая коллекция авиационной техники находится как на открытой стоянке, так и в залах-ангарах, где представлены уникальные экспонаты выпуска начала XX века, летательные аппараты Первой мировой, Гражданской и Великой Отечественной войн, боевые машины послевоенного периода, образцы современной военной и гражданской авиационной техники, разработанные отечественными конструкторами.

78 экспонатов музея прошли сертификацию и признаны «Памятниками науки и техники Российской Федерации». Среди них паровая машина, махолёт, самолёты «Вуазен», «Илья Муромец», Ла-7, По-2, Ил-2, Пе-2, Як-9у, орбитальный самолёт, Ту-144, вертолёт Ми-12 и многие другие.

В ходе мероприятия пройдут показательное выступление военнослужащих роты Почётного караула комендантского полка с карабинами, праздничный концерт «Цвети, крылатый город Монино!», концерт Академического ансамбля песни и пляски Российской армии имени А.В. Александрова.

А на регбийном стадионе выявят сильнейшего участники международного турнира по регби с участием сборных команд Франции, Украины, Южной Африки и России. Нашу страну представят регбисты клуба «ВВА-Подмосковье».

Сергей ХАРИТОНОВ.

БЮРО ВМЕСТО МИССИИ

ООН сохраняет присутствие в Сирии, где продолжаются бои

Россия предлагает Совбезу ООН установить новый срок для прекращения насилия и начала мирных переговоров в Сирии. Как заявил постоянный представитель РФ при ООН Виталий Чуркин, документ призывает участников боевых действий в Сирии с определённого времени прекратить использовать силу, назначив представителей для ведения переговоров. Именно они будут решать вопросы о политическом урегулировании и создании переходного органа управления страной. При этом дипломат подчеркнул, что сроки должны быть сжатыми.

Наша страна также поддержала предложение сохранить международное присутствие в Сирии в формате координационного бюро. Учредить такое бюро предложил генеральный секретарь ООН Пан Ги Мун после того, как Совет Безопасности принял решение прекратить работу Миссии наблюдателей ООН в Сирии, находившихся там с апреля текущего года. Как заявил представитель Франции в ООН Жерар Аро, решение было принято в связи с тем, что не были созданы условия для продолжения работы миссии. Таким образом, мандат наблюдателей истекает уже в ближайшее воскресенье. Россия и Китай выступали за продление мандата наблюдателей, заявляя, что их присутствие в Сирии способствует налаживанию мирного диалога. Однако другие постоянные члены СБ ООН сочли работу миссии в нынешних условиях бессмысленной и бесполезной.

Что же касается предложения о создании координационного бюро, то Совет Безопасности его одобрил. «Нас это в принципе устраивает», - сказал в свою очередь Виталий Чуркин. По его словам, Пан Ги Муном была предложена довольно удачная формула того, каким должно быть присутствие ООН после истечения мандата миссии наблюдателей в Сирии.

Генсек ООН рассматривает координационное бюро в Дамаске как гибкое и эффективное присутствие, которое будет направлено на то, чтобы прекратить насилие и завязать политический диалог.

(Окончание на 3-й стр.)

Имена. События. Комментарии. Прогнозы ★ Имена. События. Комментарии. Прогнозы ★ Имена. События. Комментарии. Прогнозы

АРМИЯ ПОПОЛНЯЕТСЯ

Более 1.200 офицеров - выпускников военных вузов и учебных центров 2012 года, специалистов различных видов Вооружённых Сил и родов войск должны прибыть в войска Центрального военного округа для дальнейшего прохождения службы.

Как сообщили в пресс-службе ЦВО, порядка 900 лейтенантов уже вышли из своих первых офицерских отпусков и направлены в части округа. Из числа всех офицеров, получивших направление для службы в ЦВО, 20 - это выпускники военных академий, два офицера - Военной академии Генерального штаба. 203 офицера из прибывших уже обзавелись семьями, 28 воспитывают одного ребенка и четыре - двух. По прибытии офицеры обеспечиваются жильём. В основном это комнаты в общежитиях и служебные квартиры. Для приёма и размещения создан специальный резерв жилья, выделены финансовые средства для льготных выплат и компенсаций, в крупных гарнизонах организованы пункты встречи. В соответствии с указаниями командующего войсками ЦВО генерал-полковника Валерия Герасимова в округе работает оперативная группа в целях своевременного обеспечения приёма, размещения и ввода в строй выпускников.

Также отметим, что в округ направлены офицеры более 30 военных специальностей (больше всего - артиллеристов, связистов, мотострелков и танкистов). Уже в ближайшее время с лейтенантами на базе соединений будут проведены учебно-методические сборы для быстрейшей адаптации и становления в должности. Основной упор будет сделан на проведении практических занятий.

Виктор ХУДОЛЕЕВ,
«Красная звезда».

ЛЕЙТЕНАНТАМИ

Новаторство как борьба за качество

Федеральное космическое агентство (Роскосмос) готовит предложения по преобразованию агентства в госкорпорацию по примеру Росатома. «Такие предложения мы готовим, но окончательное слово будет за председателем правительства и президентом нашей страны», - сообщил журналистам в четверг глава Роскосмоса Владимир Поповкин.

Говоря о состоявшемся «разборе полётов» после неудачного запуска ракеты-носителя «Протон-М», Поповкин сказал: «У нас состоялся тяжёлый разговор с председателем правительства и президентом. Такая ситуация не устраивает руководство страны. Вся критика, которая прозвучала в адрес Роскосмоса, объективна. Здесь ничего не отмечешь».

Перейдя к вопросам контроля качества на предприятиях отрасли, Поповкин заметил, что Роскосмос находится на переходе от системы контроля качества за продукцией к системе управления качеством. Мы ведём эту работу. С учётом этой аварии мы эту работу, конечно, скорректируем.

В числе первоочередных мер Владимир Поповкин назвал создание независимой системы контроля качества, подведомственной Роскосмосу, выведение отделов технического контроля из подчинения начальников цехов, замыкание этих подразделений на заместителей руководителей предприятий по качеству, согласование назначений этих должностных лиц с Роскосмосом.

«Мы предусматриваем целый ряд других организационных мер», - сообщил Поповкин. «Мы вводим 13 этапов контроля за созданием космической техники. На каждом этапе будем заслушивать должностных лиц, принимать решения, выдавать рекомендации. Это позволит хватать замечания не на этапе лётно-конструкторских испытаний, а предупреждать их на более ранних этапах», - сказал глава Роскосмоса.

«Если говорить о переходе к системе управления качеством - это переход от системы поиска ошибок к системе их недопущения», - подытожил он.

Анна ПОТЕХИНА,
«Красная звезда».

ТРИУМФАЛЬНАЯ ПРЕМЬЕРА

На полигоне Ашулук завершилась активная фаза тактического учения Войск Воздушно-космической обороны, в ходе которого подразделения соединений противовоздушной обороны провели боевые стрельбы на зенитных ракетных системах С-300 «Фаворит», С-400 «Триумф», зенитных ракетно-пушечных комплексах «Панцирь-С».

С высокой точностью были поражены около 50 условных воздушных целей, более 20 ракет-мишеней типа «Пищаль», «Стриж», имитирующих высотные, маловысотные и баллистические средства разведки и нападения во всём диапазоне высот и скоростей.

В учениях приняли участие управление бригад противовоздушной обороны, зенитные ракетные полки и радиотехнические подразделения, отвечающие за противовоздушную оборону Москвы и Центрального промышленного района РФ.

В ходе первого этапа учений - с 19 по 27 июля - выполняли боевые стрельбы Воронежский и Домодедовский зенитные ракетные полки из зенитных ракетных систем (ЗРС) С-300 ПМ «Фаворит». Во время второго этапа - с 10 по 16 августа - зенитный ракетный полк из подмосковного Дмитрова выполнил боевые стрельбы из ЗРС С-400 «Триумф» и зенитных ракетно-пушечных комплексов «Панцирь-С». Причём комплексы С-400 принимали участие в учениях впервые. Боевые расчёты новейших зенитных ракетных систем С-400 «Триумф» в условиях сложной помеховой обстановки провели ночные боевые стрельбы из походного положения и из специально оборудованного позиционного района.

Особенностью прошедших учений стало моделирование реальных боевых условий с применением условным противником средств воздушно-космического нападения.

Всего в учении на полигоне Ашулук приняли участие около 800 военнослужащих и было задействовано более 100 единиц боевой и специальной техники Войск Воздушно-космической обороны.

Анна ПОТЕХИНА,
«Красная звезда».

Фото Юрия ШИПИЛОВА.

КРАСНАЯ ЗВЕЗДА ВЕСТИ

● *Из ЮВО*

Разведали и уничтожили

Как сообщили в пресс-службе Южного военного округа, более 10 самолётов штурмовой авиации Су-25 и около 90 пилотов, бортовых специалистов и специалистов наземных служб обеспечения полётов Южного военного округа привлекались к лётно-тактическому учению (ЛТУ) с боевой стрельбой, которое проходило на территории Краснодарского края.

В ходе мероприятия экипажи нанесли бомбовый удар по колонне военной техники условного противника, а также оказали огневую поддержку наступающим мотострелковым и танковым подразделениям. При выполнении задач экипажи совершили перебазирование на оперативный аэродром. Всего за время ЛТУ лётчики совершили более 20 самолёто-вылетов.

При выполнении поставленных задач были отработаны элементы маневрирования в ходе воздушного боя, а также захода на цели в условиях применения противником средств радиоэлектронного подавления. На этапе боевого применения лётчики провели разведку и огневое поражение целей условного противника неуправляемыми фугасными бомбами на полигоне. В общей сложности за время учений экипажи штурмовиков поразили около 500 различных мишеней.

К учению также привлекались средства наземного обеспечения полётов, которые совершили марш из пункта постоянной дислокации и в полевых условиях организовали связь с экипажами и радиотехническую поддержку полётов.

Норматив выполнен

Как сообщили в пресс-службе Южного военного округа, более 500 разведчиков из воинских частей, дислоцированных в Дагестане, Чечне, Северной Осетии–Алании, Карачаево-Черкесии, Ставрополькском и Краснодарском краях, Волгоградской и Ростовской областях, завершили очередной этап подготовки на полигоне Дарьял, совершив более 3 тысяч прыжков с парашютом и выполнив нормативы по воздушно-десантной подготовке.

Учебно-тренировочные и боевые прыжки совершались разведчиками на военном аэродроме в н.п. Пизель с нового модернизированного вертолёта Ми-8МТШ на десантных парашютах Д-6 с высоты 600–2.000 метров, с полным табельным вооружением и снаряжением, с задержкой раскрытия купола в 20 секунд, ведением в воздухе прицельного огня по условному противнику с приземлением на строго ограниченную площадь аэродрома.

Треть всех прыжков совершалась военнослужащими в ночное время суток, в условиях плохой видимости. В ходе занятий был проведён тренинг по действиям разведывательной группы при внезапной вводной. Военнослужащим необходимо было совершить прыжки с парашютом на незнакомую местность, определить по карте координаты нахождения, совершить 10-километровый марш-бросок и уничтожить условного противника с использованием навыков ножевого боя.

● *Из ВМФ*

Обеспечить безопасность

Со времени трагической гибели атомной подлодки «Курск» Министерством обороны России, главным командованием ВМФ был предпринят ряд практических шагов в сфере совершенствования системы поисково-спасательного обеспечения (ПСО) и подготовки экипажей подлодок. Как сообщило Управление пресс-службы и информации Министерства обороны РФ, поисково-спасательные силы ВМФ России получили на снабжение нормобарические скафанды спасателя и аэромобильные комплексы, предназначенные для обеспечения мобильного использования рабочего телеуправляемого подводного аппарата (РТПА) «Пантера Плюс» в ходе выполнения аварийно-спасательных работ, а также поисково-обследовательский комплекс «Кальмар» и телеуправляемые необитаемые подводные аппараты «Обзор-600».

Производится замена устаревшего водолазного снаряжения на новое и более совершенное. Так, на снабжение принято универсальное водолазное снаряжение «СВУ-5», предназначенное для обеспечения жизнедеятельности водолаза при выполнении подводно-технических, аварийно-спасательных и других видов водолазных работ. Разработан также комплекс мер по улучшению качественных параметров специальной подготовки экипажей подводных лодок ВМФ. В частности, за 2011–2012 гг. удалось существенно повысить уровень теоретических знаний и практических навыков экипажей, прибывающих в учебные центры ВУНЦ ВМФ «ВМА им. Н.Г. Кузнецова». Главком ВМФ адмирал Виктор Чирков потребовал от командования подводных сил не снижать уровень подготовки экипажей в соединениях подводных лодок. Такой подход позволит поддерживать профессиональные качества подводников на уровне, позволяющем успешно решать поставленные задачи и существенно снизить предпосылки к аварийности.

● *Из Перми*

У Мотовилихинских заводов иностранные акционеры

Как сообщает Интерфакс-АВН, две новые компании появились в составе акционеров ОАО «Мотовилихинские заводы» (Пермь): «НЛ Метал Холдинг Б.В.» и «Бренсли Б.В.» (обе - Амстердам, Нидерланды). Это следует из отчёта пермской оборонной компании за второй квартал 2012 года. Согласно материалам, голландским компаниям принадлежат по 17,5 процента акций предприятия (в совокупности 35 процентов).

Группа «Мотовилихинские заводы» объединяет металлургический комплекс и ряд направлений машиностроения, производит, в частности, реактивные системы залпового огня и стволыную артиллерию. Управляющей компанией группы является ОАО «Мотовилихинские заводы».

«Рособоронэкспорту» принадлежат 25 процентов акций ОАО «Мотовилихинские заводы», ЗАО «Уральская большегрузная техника - УВЗ» (дочернее предприятие ОАО «Уралвагонзавод») - 15 процентов, ФГУП «ГНПП «Сплав» (Тула) - 10 процентов.

● *Из ВДВ*

Трагедия в Ботлихе

16 августа при совершении марша в ходе плановых учений подразделений Воздушно-десантных войск в районе населённого пункта Ботлих (Республика Дагестан) произошло сползание с обрыва боевой машины десанта. В результате падения БМД в реку с более чем стометровой высоты два военнослужащих погибли, три получили ранения различной степени тяжести. Получившим травмы военнослужащим на месте оказана оперативная медицинская помощь. Для установления причин и обстоятельств происшествия на месте работает комиссия командования Воздушно-десантных войск.

Отдел оперативной информации.
mail@redstar.ru

Командир артиллерийского полка 7-й десантно-штурмовой (горной) дивизии гвардии подполковник Дмитрий Ульянов внимательно заслушал доклады начальников служб и офицеров штаба, отслеживая их при этом по выведенной на экран его ноутбука электронной карте и отработанной в графической программе начальниками служб и офицерами управления полка.

В выплывающем окне на мониторе командирского компьютера чередуются данные о составе группировки противника, инженерной характеристике района боевых действий, о расчётах сил и средств, о маршрутах манёвра и подвоза боеприпасов. Одним касанием клавиши каждая рабочая карта после очередного доклада становится информационно-графическим слоем на электронной карте самого командира полка.

Наглядность, доступность для офицеров полкового командного пункта необходимой оперативной и тактической информации, высокая скорость её прохождения значительно увеличивают динамику работы «мозгового центра» полка, сжимают время принятия должностных решений и доведения их до командира и начальника штаба. Соответственно значительно быстрее уходят в подразделения распоряжения и приказы, создавая дивизионам и батальонам столь ценный в условиях современного боя резерв времени для более качественной и обстоятельной подготовки эффективного огневого удара по противнику.

Ритм штабной тренировки по использованию компонентов оперативно-тактической автоматизированной системы управления (АСУ) «Андромеда-Д», которая продолжает поступать на вооружение частей 7-й десантно-штурмовой (горной) дивизии, нарастает с поэтапным усложнением условного боя. Подобные занятия у артиллеристов регулярно проходят в процессе подготовки к предстоящему стратегическому командно-штабному учению «Кавказ-2012», где десантникам предстоит в полной мере «обкатать» все инновационные возможности электронной системы боевого управления.

- На занятиях по плану командирской подготовки мы обязательно стараемся использовать имеющиеся на вооружении элементы тактического звена АСУ «Андромеда», - говорит начальник штаба полка гвардии подполковник Роман Михайлин. - Компьютерная составляющая в командирских навыках принципиально меняет алгоритм деятельности офицеров на поле боя, организации работы полкового штаба и штабов дивизионов.

Разрабатываемая в воздушно-десантных войсках концепция массового применения автоматизированных систем управления частями и подразделениями постоянно проходит выверку в ходе тактических и командно-штабных учений. По их итогам вносятся изменения в нормативные документы, закрепляющие методику практического применения АСУ.

Сегодня качество и время решаемых штабами управленческих задач становятся всё более значимыми критериями в определении боеготовности войск. Общеизвестно, что основными составляющими успеха десантных частей и подразделений является отнюдь не превосходство в огневой мощи или в традиционном соотношении сил и средств. Скорость работы штабов и командиров при принятии решений, внезапность и стремительность действий при выполнении боевых задач – вот действенные способы достижения победы в бою. Именно поэтому сокращение циклов боевого управления за счёт компьютерного ускорения его организационной части и ставится целью в таких штабных тренировках, что была проведена накануне летних полигонных сборов в артполку

КОМПЬЮТЕРНАЯ НАУКА БОЯ

Фото автора.

мые с использованием электронных рабочих мест, становятся традиционным командирским зачётом по восприимчивости к инновациям. Применяемая при этом программа способна на учебных и контрольных занятиях реализовать несколько уровней сложности отношения человеческие, поддерживаем друг друга, понимаем с полуслова.

Кстати, на днях в редакцию с авиабазы сообщили, что майор Дрожжин поступает в Военно-морскую академию имени Н.Г. Кузнецова, планирует расти в карьере.

Высок авторитет в коллективе морских авиаторов подполковника Вадима Екимова. Выпускник Оренбургского высшего военного авиационного училища лётчиков имени И.С. Полбина 1985 года, он и сегодня не мыслит свою судьбу вне родной авиабазы. На его период службы пришёлся и расцвет, и пике авиации. Лейтенантом он занял место правого лётчика в экипаже, а спустя шесть лет стал командиром самолёта. Добрым словом вспоминает своего наставника майора Сергея Климачёва, который щедро делился с молодым пилотом и опытом, и мастерством, тянул его на повышение классности. Многие его друзья не пережили ситуацию, когда в 90-е годы всё остановилось, летали считаные часы, лишь поддерживая боеготовность экипажей, – уволились в запас. А он продолжал служить, надеясь на возрождение авиации.

...На юбилей ВВС в главную базу ТОФ наверняка приезжали и ветераны авиации, как, например, заслуженный лётчик России, лётчик-снайпер, бывший командир полка тяжёлых сверхзвуковых бомбардировщиков-ракетоносцев, дислоцировавшегося в Хабаровском крае, полковник запаса Геннадий Сарычев, с которым недавно довелось встретиться во Владивостоке.

- Для меня подобные мероприятия – хороший повод увидеть лица старых товарищей, с кем в своё время решал многие ответственные задачи в небе на дальневосточных рубежах, - говорил он в беседе «на ходу». - Вот, к примеру, с большой радостью встретил здесь своего штурмана (12 лет в одном экипаже летали!) полковника запаса Анатолия Орлова. Он закончил службу главным штурманом Тихоокеанского флота. Да, много мы тогда хороших дел совершили. Хотя было и немало трудностей конца прошлого столетия, когда не хватало топлива на полёты, когда спешно сокращались боевые части. Тем не менее те два с лишним десятилетия после выпуска из Оренбургского высшего военного авиационного училища лётчиков – золотая пора моей жизни.

Столь же высокого мнения о службе былой в морской авиации и полковник запаса Александр Притчин. Он тоже прошёл путь от лейтенанта до командира гвардейского морского ракетоносного полка, старшего инспектора лётчика – председателя квалификационной комиссии лётного состава управления морской авиацией флота, достиг почётных званий лётчика-снайпера и заслуженного лётчика РФ. Орден Красной Звезды Александр Александрович получил за выполнение поставленных задач на военно-морской базе России во Вьетнаме. На счету офицера – 35 боевых служб в этой зоне! Сахалин, Вьетнам, Приморье – гарнизоны менялись периодически, и сыновья, когда пришёл их черёд выбирать дело в самостоятельной жизни, пошли по стопам отца. Старший, Константин, окончил Челябинское высшее военное училище штурманов, ныне он уже майор, а Денис – Краснодарское высшее военное авиационное училище, сегодня правый лётчик, старший лейтенант. Оба с удовольствием служат в транспортной авиации ТОФ, летают на Ан-26. Ну а сам ветеран и в запасе не отошёл от авиации: работает заместителем генерального директора по авиационной безопасности компании «ВладАвиа». Для этого ему пришлось окончить университет гражданской авиации в Санкт-Петербурге.

Константин ЛОБКОВ,
«Красная звезда».

На снимках: подполковник Вадим ЕКИМОВ в душе по-прежнему романтик; Ка-27 – верный помощник военных моряков в учениях и походах.

Фото автора.

В морской авиации Тихоокеанского флота немало ярких имён, о каждом из которых можно рассказать отдельно. Профи с большой буквы, преданные своей профессии люди, они приумножают славную летопись дел лётной когорты, вносят свой вклад в повышение боеготовности авиабаз и флота в целом.

Среди них – заместитель командира приморской авиабазы по лётной подготовке подполковник Вадим Екимов, командир авиационной эскадрильи подполковник Александр Нечаев, командиры авиаотрядов майоры Николай Слюсарев и Антон Дрожжин, капитан Денис Кузнецов, первоклассные лётчики подполковник Владимир Арбузов и штурман капитан Сергей Соловьёв, старший инспектор-лётчик отдела боевой подготовки управления морской авиации ТОФ подполковник Владимир Ковальчук, заместитель командира эскадрильи майор Валерий Семигановский, лётчики транспортных воздушных судов майоры Вячеслав Мясников и Руслан Губеров, командиры вертолётов морского базирования подполковники Валерий Романюк и Олег Кудлай, майоры Александр Ларин и Александр Зубарев.

С подполковником Нечаевым, к примеру, довелось познакомиться поначалу заочно, общаясь с начальником морской авиации Тихоокеанского флота полковником Петром Киселёвым. Рассказывая о делах авиаторов, Пётр Анатольевич с гордостью назвал экипажи Илов под командованием Александра Нечаева и Антона Дрожжина, которые вылетали в Японское море, где шли учения морских сил США и Республики Корея, и мастерски провели воздушную разведку, вскрыв отряд их кораблей. Позже имел возможность наблюдать за действиями комэска в ходе лётного тактического учения. Высокую оценку дал тогда его работе временно исполняющий обязанности начальника отдела боевой подготовки морской авиации Тихоокеанского флота полковник Юрий Пьянков, участвующий в организации и контроле за ЛТУ.

Сам Александр Николаевич – один из лучших учеников подполковника Екимова – характеризуется порядочным офицером, болеющим за дело, с которым навсегда связал свою судьбу. В его экзаменационном листе отряда, но исправ-

ЛЮДИ ВЫСОКОГО ПОЛЁТА

ОФИЦЕРЫ РОССИИ

ных летательных аппаратов явно не хватает. Приходится с максимальной нагрузкой использовать имеющиеся Илы, чтобы все экипажи были боеготовы, могли взаимно заменять друг друга во время учений на флоте.

По его словам, не только отдельные плановые полёты или учения поднимают уровень подготовленности авиаторов. Вспомним недавнюю катастрофу платформы «Кольская» в Охотском море, восточнее острова Сахалина. Туда дважды вылетал экипаж майора Николая Слюсарева, вскрывал надводную обстановку, чтобы в итоге помочь терпящим бедствие людям. К сожалению, далёкий гарнизон на самом краешке России. Вокруг авиабазы – сопки, неподалёку протекают речки Водопадная и Партизанская. Отъедешь подальше – начинаются таёжные места, Лазовский заповедник. Для кого-то это тоска зелёная, но только не для человека, который ценит красоты природы.

- Мы и на природу выезжаем отдыхать всем экипажем с семьями, - делился Антон Григорьевич. - Капитаны Алексей Сарбашев, Сергей Соловьёв и Виталий Серов, старший лейтенант Володя Подкопаев. У каждого жена, дети. Это тоже создаёт микроклимат в коллективе. У нас в экипаже штурмовое море и температура воды сделали своё чёрное дело...

Антон Дрожжин – коренной москвич. Но ради исполнения мечты стать военным лётчиком оставил столичные «бонусы» и после окончания Балашовского военного авиационного института в 2001 году распределился в отдир полка тяжёлых сверхзвуковых бомбардировщиков-ракетоносцев, дислоцировавшегося в Хабаровском крае, полковник запаса Геннадий Сарычев, с которым недавно довелось встретиться во Владивостоке.

- Для меня подобные мероприятия – хороший повод увидеть лица старых товарищей, с кем в своё время решал многие ответственные задачи в небе на дальневосточных рубежах, - говорил он в беседе «на ходу». - Вот, к примеру, с большой радостью встретил здесь своего штурмана (12 лет в одном экипаже летали!) полковника запаса Анатолия Орлова. Он закончил службу главным штурманом Тихоокеанского флота. Да, много мы тогда хороших дел совершили. Хотя было и немало трудностей конца прошлого столетия, когда не хватало топлива на полёты, когда спешно сокращались боевые части. Тем не менее те два с лишним десятилетия после выпуска из Оренбургского высшего военного авиационного училища лётчиков – золотая пора моей жизни.

Столь же высокого мнения о службе былой в морской авиации и полковник запаса Александр Притчин. Он тоже прошёл путь от лейтенанта до командира гвардейского морского ракетоносного полка, старшего инспектора лётчика – председателя квалификационной комиссии лётного состава управления морской авиацией флота, достиг почётных званий лётчика-снайпера и заслуженного лётчика РФ. Орден Красной Звезды Александр Александрович получил за выполнение поставленных задач на военно-морской базе России во Вьетнаме. На счету офицера – 35 боевых служб в этой зоне! Сахалин, Вьетнам, Приморье – гарнизоны менялись периодически, и сыновья, когда пришёл их черёд выбирать дело в самостоятельной жизни, пошли по стопам отца. Старший, Константин, окончил Челябинское высшее военное училище штурманов, ныне он уже майор, а Денис – Краснодарское высшее военное авиационное училище, сегодня правый лётчик, старший лейтенант. Оба с удовольствием служат в транспортной авиации ТОФ, летают на Ан-26. Ну а сам ветеран и в запасе не отошёл от авиации: работает заместителем генерального директора по авиационной безопасности компании «ВладАвиа». Для этого ему пришлось окончить университет гражданской авиации в Санкт-Петербурге.

Константин ЛОБКОВ,
«Красная звезда».

На снимках: подполковник Вадим ЕКИМОВ в душе по-прежнему романтик; Ка-27 – верный помощник военных моряков в учениях и походах.

Фото автора.

БДК «Новочеркасск».

Корабли Черноморской военно-морской группы оперативного взаимодействия (ЧВМГ) «Блэксифор» в рамках 20-й по счёту активации соединения после выполнения задач первого этапа учений в море совершили деловой заход в турецкий порт Трабзон.

За три дня, в течение которых корабли взаимодействовали сначала в Мраморном, а затем Чёрном морях, военные моряки Болгарии, Румынии, России, Турции и Украины провели порядка 25 совместных учений и тренировок. Среди них учения по контролю за движением торговых судов, отражению атаки малоразмерной надводной цели, плаванию в ордере, связи, оказанию помощи человеку, оказавшемуся за бортом. Как сообщил начальник отдела информационного обеспечения ЧФ капитан 1 ранга Вячеслав Трухачёв, представляющий на учениях Российскую Федерацию большой десантный корабль Черноморского флота «Новочеркасск» в море осуществлял руководство учениями по маневрированию и визуальной связи между кораблями. В период стоянки командующий соединением и командиры кораблей «Блэксифор» нанесли визит вежливости губернатору провинции Трабзон, руководству города и командиру местной военно-морской базы. В порту был запланирован ряд международных консультаций по деятельности соединения, пресс-конференция для представителей турецких средств массовой информации, а также предпоходовая конференция. Для экипажей кораблей были предусмотрены экскурсии по историческим местам Трабзона и посещение Стамбула. Визит кораблей ЧВМГ в Трабзон завершился 17 августа...

«ШЕРИФЫ» ЧЁРНОГО МОРЯ

Согласно действующему «протоколу» командующие объединёнными военно-морскими силами Чёрного моря назначаются сроком на один год и подлежат обязательной ротации по завершении полномочий. С августа прошлого года вымпел командующего Черноморской военно-морской группой оперативного взаимодействия (ЧВМГ) принадлежал российской стороне в лице заместителя начальника штаба Черноморского флота капитана 1 ранга Юрия Земского. К слову, за одиннадцатилетнюю историю «Блэксифора» это было второй раз, когда российский офицер командовал международными силами.

По словам Юрия Земского, участие в международных учениях – это тот опыт, который невозможно переоценить. В том числе и потому, что боевой регламент «Блэксифора» основывается на базовой документации НАТО (так называемый стандарт BSN. – **Прим. авт.**). «Несмотря на то что документы по боевому управлению военно-морских сил НАТО во многом схожи с нашими, мы многому учимся у них, а они – у нас. За время командования международными военно-морскими силами российской стороной нами было предложено провести ряд внеплановых мероприятий, которые до сих пор были регламентированы лишь на бумаге», - заметил Юрий Земской.

Напомним, что ЧВМГ «Блэксифор» была создана по инициативе России и Турции в 2001 году. Главная цель её образования позиционировалась как «создание эффективной военно-морской группировки, способной поддерживать мир и стабильность в Причерноморском регионе». Изначально в это соединение входили боевые корабли Болгарии, Грузии, Российской Федерации, Румынии, Турции и Украины. После грузино-осетинского конфликта 2008 года из списка участников выпала Грузия, которая последние годы отказывается принимать в учениях активное участие, в основном ограничиваясь ролью военного наблюдателя.

«БЛЭКСИФОР-2012»

Основной район действия ЧВМГ – акватория Чёрного моря. Впрочем, исходя из подписанных странами – участницами «Блэксифора» документов, ими также предусмотрена возможность выхода за его пределы при условии согласия на это всех государств-участников. Состав группы – по одному корабля разных классов от каждого государства: фрегат (эсминец), корвет (патрульный корабль), десантный корабль, тральщик и вспомогательное судно.

В случае возникновения чрезвычайной ситуации корабельная группа должна оперативно мобилизоваться и отреагировать на ту или иную угрозу. В «мирное» время активация сил ЧВМГ должна производиться не реже одного раза в год на срок до полутора месяцев для отработки стандартных задач.

Стоит заметить, что в последние годы региональная компонента международного военно-политического и военного сотрудничества обрела, как никогда ранее, особую актуальность. Причина тому – общая нестабильность в мире, вызванная перекройкой геополитической карты и глобальным экономическим кризисом. Финансовая неопределённость в Европе достаточно негативно повлияла на военные бюджеты европейских стран, и без того сокращающиеся, и ещё более осложнила военно-техническое и военное сотрудничество внутри Евросоюза. Как следствие, в условиях малой эффективности механизмов обеспечения международной безопасности серьёзно возросла роль субрегиональной военной составляющей, примером которой вполне можно считать партнёрство стран в рамках «Блэксифора».

На вопрос: как стороны, участвующие в военно-морских операциях «Блэксифора», решают актуальные сегодня вопросы политического характера, капитан 1 ранга Земский ответил так: «Когда дело касается проблем коллективной безопасности (а именно для этого создавалась коалиция военно-морских сил стран Причерноморья. – **Прим. авт.**), вопросы большой политики отходят на второй план. Мы совместно решаем в море сугубо практические задачи. Иными словами, если у соседа, не дай бог, горит дом или кто-то тонет в море, никто не спрашивает у бедствующих, какой такой они политической ориентации? Миссия «Блэксифор» основывается исключительно на общечеловеческих принципах и ценностях...»

Вадим МАМЛЫГА.

КАТАСТРОФЫ НЕ ЗНАЮТ ГРАНИЦ

Страны Организации Договора о коллективной безопасности намерены объединить усилия в борьбе с чрезвычайными и кризисными ситуациями в зоне коллективной ответственности. Для этого в рамках ОДКБ будет создана межгосударственная система коллективного реагирования с собственной структурой взаимодействия и оповещения, аварийно-спасательными силами и органами управления.

События последних лет свидетельствуют, что далеко не все страны в состоянии самостоятельно справиться с последствиями различных чрезвычайных ситуаций, будь то природные катаклизмы или происшествия техногенного характера. Спустя десятки лет в памяти по-прежнему всплывают кадры кинохроники спитакской трагедии 1988 года в Армении, когда в результате землетрясения с лица земли были стёрты город Спитак и более полусотни сёл, похоронившего заживо десятки тысяч жителей. Из года в год мы вспоминаем ставшую уроком для всего человечества катастрофу на Чернобыльской АЭС, последствия которой до сих пор не ликвидированы полностью.

ОДКБ

Современная история постсоветского пространства не менее «богата» чрезвычайными событиями природного и техногенного происхождения, пусть и меньшего масштаба, но всё же носящими чрезвычайный характер. Регулярные землетрясения в Армении, снежные лавины и наводнения в Таджикистане, угрозы прорыва высокогорных озёр и селевая опасность в Киргизии, лесные пожары в России и Белоруссии, недавняя трагедия в Крымске... В большинстве подобных случаев невозможно предсказать даже масштабы самих бедствий, не говоря уже об их социально-экономических и других последствиях. При этом природные и техногенные катастрофы не ограничиваются территорией одного государства, так или иначе затрагивая соседние регионы и страны.

В этой связи сотрудничество аварийно-спасательных ведомств в рамках Организации Договора о коллективной безопасности должно стать одним из самых приоритетных направлений деятельности Организации. Об этом заявил генеральный секретарь ОДКБ Николай Бордюжа, комментируя итоги состоявшегося в Минске очередного заседания Координационного совета по чрезвычайным ситуациям с руководителями аварийно-спасательных ведомств государств - членов Организации. «Главная идея - вывести сотрудничество по линии министерств по чрезвычайным ситуациям на одно из самых приоритетных направлений в ОДКБ», - сказал он.

В свою очередь глава министерства по чрезвычайным ситуациям Белоруссии Владимир Ващенко, комментируя на вопросы журналистов, рассказал, что на заседании Координационного совета достигнута договорённость о регулярном и полноценном обмене информацией по природной и техногенной обстановке в странах ОДКБ. Белорусский министр также подтвердил планы на проведение регулярных совместных тренировок аварийно-спасательных подразделений, входящих в группировки сил оперативного реагирования. При этом он добавил, что базовыми центрами для совместных тренировок и учений станут полигоны МЧС и Белоруссии, Казахстана и России. Там же будет проводиться обмен опытом, изучение новых технологий ликвидации чрезвычайных ситуаций и апробация современных образцов аварийно-спасательной техники.

Отметим, что проект Положения о порядке реагирования на чрезвычайные ситуации был утверждён в декабре 2011 г. на Совете коллективной безопасности главами государств - членов ОДКБ. В документе, в частности, определяется порядок реагирования ОДКБ, в том числе с применением Коллективных сил оперативного реагирования (КСОР), на катастрофы природного и техногенного характера, которые не могут быть ликвидированы исключительно силами пострадавшей стороны.

В рамках этой работы предполагается улучшение технического оснащения и подготовки спасательных формирований, выделенных в состав КСОР ОДКБ для проведения широкомасштабных поисково-спасательных работ. Государства - члены Организации намерены повышать качество координации при оказании международной гуманитарной помощи, для чего ОДКБ будут выделены финансовые средства. Для координации работы всей системы по реагированию на чрезвычайные ситуации, организации взаимодействия между национальными центрами управления в кризисных ситуациях и обмена оперативной информацией планируется создать специальный орган управления на базе Национального центра МЧС России.

Александр АЛЕКСАНДРОВ, «Красная звезда».

БЮРО ВМЕСТО МИССИИ

Власти Сирии также дали согласие на размещение координационного бюро в Дамаске. Об этом заявил помощник генсека ООН по миротворческим операциям Эдмонд Мулле. По его словам, штат представительства на начальном этапе наберут из размещённых в Сирии сотрудников ООН, которые пожелают продолжить работу в стране. Помощник генсека подчеркнул, что сотрудники бюро не будут иметь статус наблюдателей, так как для этого требуется соответствующий мандат от Совета Безопасности. «Представительство будет находиться в ведении генерального секретаря, так что это будут военные советники. Мы не знаем, сколько их будет, но речь идёт о небольшом числе специалистов, которые будут консультировать главу бюро в Дамаске по военным вопросам», - пояснил Мулле. Представительство ООН в Дамаске будет также заниматься гуманитарными вопросами и сбором информации, а также следить за ситуацией с правами человека. Численность штата сотрудников бюро в Дамаске ещё не обговорена, но, как рассчитывает помощник генсека, она будет составлять 20-30 человек.

Тем временем правительственные войска, добившись определённых успехов в операции по вытеснению отрядов боевиков из центральных районов Алеппо, приступили к нанесению ударов по позициям боевиков «Сирийской свободной армии» (ССА), расположившихся на подступах к городу. По сообщениям информационных агентств, в результате атак были уничтожены автоколонны, направлявшиеся в Алеппо со стороны турецкой границы. Правительственные войска также взяли под контроль дорогу, ведущую в международный аэропорт Алеппо, которая до этого с двух сторон обстреливалась боевиками.

СИРИЯ

В самом Алеппо спецназ продолжает зачистку кварталов Сейф-эд-Дауля и Саккари, которые граничат с освобождёнными на прошлой неделе районом Салах-эд-Дин. Перестрелки шли на улицах квартала Бустан-эль-Каср, ближе к центру города, а также в районе кольца Кура Ардия и площади Джандуль, где перед этим боевики совершили вооружённые вылазки. Вертолёты сирийских ВВС наносят удары по северо-восточной окраине Масакин-Ханано, где боевики по-прежнему оказывают ожесточённое сопротивление.

По словам министра иностранных дел Сирии Валида Муаллема, войска получили приказ при проведении боевых действий щадить мирное население и инфраструктуру Алеппо. Такая тактика сводит на нет расчёты оппозиции на более решительную поддержку и самих сирийцев, и Запада, которая могла бы последовать в случае больших потерь среди мирного населения и разрушений в Алеппо в результате действий сирийских войск.

Единственное, чего добились боевики, так это того, что они поставили город под удар. И тем самым, по мнению аналитиков, обрекли себя на поражение. Как утверждается, «Свободная сирийская армия» не сможет удержать свои позиции в Алеппо. Она вынуждена будет уйти из Алеппо в районы к северу от города, ближе к границе с Турцией, и вернуться к тактике ведения партизанской войны.

Кстати, руководство «Сирийской свободной армии» предупредило, что в ближайшее время она может объединиться с террористической группировкой «Аль-Каида» в борьбе против сирийского режима. «Мы не хотим, чтобы «Аль-Каида» была здесь, но если нам никто не поможет, мы объединимся с ней», - заявил командир боевиков в городе Алеппо Абу Аммар. По его словам, бойцам ССА чрезвычайно сложно противостоять организованной и хорошо вооружённой армии Сирии. «Пускай бог поможет нам, потому что без такой помощи невозможно победить режим. У них есть химическое оружие, которое они могут использовать. У них есть танки, самолёты, артиллерия, ракеты, а у нас нет ничего», - отметил Аммар.

Следует отметить, что сирийская оппозиция неоднократно призывала международное сообщество к активным действиям по Сирии - установлению бесполётной зоны или снабжению повстанцев оружием. «Мы хотим, чтобы они (поддерживающие сирийскую оппозицию государства) дали нам оружие для защиты или осуществили военную интервенцию. Мы рассержены. Сирийскому народу по-прежнему нравятся европейские страны, но если они будут продолжать в том же духе, их возненавидеть», - добавил Аммар.

Виктор РУЧКИН.

МАРШРУТАМИ КАЗАКОВ ПЛАТОВА

12 августа на Аллее российской славы в Москве стартовал конный поход Москва - Париж, посвящённый 200-летию Бородинского сражения и победы России в Отечественной войне 1812 года. «Конная кампания - это не просто воспоминание о войне и дань памяти павшим воинам, - сказал перед началом похода его организатор, подъесаул Бельшанов. - Это также напоминание о культурных связях между европейскими странами, в которых Россия играет важную роль».

Казачий отряд из 23 человек повторяет заграничный поход русских казаков под предводительством войскового атамана Матвея Платова. В 1812 году его 60-тысячное войско с боями прошло по маршруту Москва - Смоленск - Минск - Варшава - Лейпциг - Париж, всего 4 тысячи километров. Сегодня этот нелёгкий путь предстоит преодолеть за 3 месяца на тистокровных донских рысаках, прославившихся своей выносливостью.

На следующий день казаки воспроизвели эпизод Бородинского сражения, в котором их предки сорвали решающую атаку французов на русские позиции. В поле возле деревни Беззубово они продемонстрировали атаку «лавой». Зрители, перед которыми с пиками наперевес вынырнули из-за холма на полном галопе всего 20 всадников в казачьей униформе 1812 года, смогли представить себе ужас, нагоняемый тогда на врага «лавою» в 10 тысяч казаков. Кстати, используемая казаками «лава» была наиболее приспособленной для маневренного боя, способствовала быстрому обнаружению уязвимых мест противника и последующей их атаке. При этом противник терпел значительный урон.

ПАМЯТЬ

Первая длительная остановка участников похода на Смоленщине была сделана 14 августа в Гагарине (ранее известном как Гжатск), а на следующий день казаки посетили село Царёво-Займище. Там Михаил Кутузов 29 августа 1812 года принял командование русской армией. 16 августа казаки остановились в Вяземском районе - в селе Беломир. Участники похода возложили цветы к памятному знаку, посвящённому подвигу героев Отечественной войны 1812 года.

В выходные казаки будут в Смоленске. Там, на стадионе «Спартак», 19 августа состоится театрализованное действо, в котором примут участие Краснознаменный Академический ансамбль песни и пляски Российской Армии имени А.В. Александрова и группа Кремлёвской школы верховой езды. После этого конный поход двинется в сторону Минска.

Напомним, что в России планируется провести целую серию мероприятий в рамках двухсотлетнего юбилея, в том числе реконструкцию Бородинской битвы с участием 3.000 человек.

Людмила ГУНДАРОВА, «Красная звезда».

(Окончание. Начало на 1-й стр.)

США: КАК СТАТЬ ОФИЦЕРОМ

В нашей стране готовится новый закон об образовании. По мнению специалистов, в нём должен найти своё отражение и вопрос о получении россиянами военного образования. При этом при его решении должны учитываться и традиции отечественной военной школы, и зарубежный опыт. В этой связи несомненный интерес представляет система получения молодыми американцами военного образования в гражданских учебных заведениях. Её основу составляют ROTC (Reserve Officers Training Corps) - курсы вневойсковой подготовки офицеров резерва.

В настоящее время командование вневойсковой подготовки министерства обороны сотрудничает с более чем 600 гражданскими высшими учебными заведениями США, то есть почти с 20 процентами всех функционирующих в стране вузов. Офицеров резерва для сухопутных сил готовят при 300 университетах и колледжах, ВВС - 200, ВМС - 65, морской пехоты - 60. Выпускники этих курсов составляют более половины всего офицерского корпуса вооружённых сил США.

Курсы ROTC организационно представлены по видам вооружённых сил. В каждом виде существует командование вневойсковой подготовки. Например, штаб командования вневойсковой подготовки сухопутных сил находится в Форт-Монро (штат Виргиния). Командованию подчинены курсы вневойсковой подготовки офицеров запаса восточного и западного регионов США. Преподавательский состав курсов комплектуется, как правило, из кадровых офицеров, имеющих необходимый опыт работы в войсках на командных и штабных должностях, соответствующее образование и склонность к педагогической деятельности. Подбор кандидатов на преподавательские должности осуществляется на добровольной основе путём проведения конкурсов.

Студент высшего учебного заведения США (колледжа или университета), с которым у министерства обороны есть соответствующее соглашение, желающий стать офицером, имеет право поступить на четырёх-, трёх- или двухгодичные курсы ROTC во время учёбы в данном вузе. Но при этом необходимо, чтобы до окончания вуза оставалось не менее двух лет. Кроме того, для зачисления на курсы студент должен соответствовать ряду требований: являться гражданином США; быть не моложе 17 лет на 1 октября года поступления на военную подготовку; быть моложе 27 лет на 30 июня календарного года, в котором состоится присвоение воинского звания второй лейтенант; не иметь привлечений к уголовной ответственности (в случае привлечения в полицию за административные правонарушения дать позитивное оправдательное объяснение); пройти медицинское освидетельствование (отвечать нормативам соответствия веса и роста); иметь необходимый минимум баллов по успеваемости; иметь аттестат об окончании 12 классов средней школы или равное ему свидетельство; сдать экзамен по физической подготовке, в который входят отжимание на руках - 42 раза (юноши) и 18 раз (девушки), подъём торса из положения лёжа - не менее 62 (юноши) и 50 (девушки) раз, бег на 2 мили (около 3,3 км) - 16 (юноши) и 19 (девушки) мин.

Поступая на курсы, студенты подписывают контракт, по которому обязуются прослужить определённый срок (как правило, не менее восьми лет) в резерве или регулярных вооружённых силах. Предусмотрено два варианта службы в течение этого периода: действительная военная служба в течение четырёх лет в регулярных частях, а затем четыре года в частях национальной гвардии или резерва; или восьмилетняя служба в резервных компонентах сухопутных войск. В дальнейшем он может быть призван, исходя из потребностей министерства обороны, на военную службу в любое время и послан по своей специальности в любую воинскую часть, вплоть до участия в военных действиях.

Обучающиеся на четырёхгодичных курсах ROTC в период прохождения военной подготовки обеспечиваются ежемесячной стипендией, размер которой определяется командованием вневойсковой подготовки вида вооружённых сил для данного учебного заведения. Так, для курсантов ROTC при Принстонском университете для первокурсника и второкурсника она установлена в размере 250 долларов, третьекурсника - 300 и четверокурсника - 350. Кроме того, каждому из них выделяется 600 долларов на приобретение книг и учебных пособий. Предусмотрены также именные выплаты за участие в различных программах, обеспечение жильём и питанием, компенсация транспортных расходов при выезде в летние лагеря. Однако в случае невыполнения курсантом положений контракта с него взимается сумма всех полученных им выплат со стороны курсов ROTC.

В ИНОСТРАННЫХ АРМИЯХ

Курсы ROTC (с двухлетним сроком обучения) готовят только офицеров резерва, при этом обучение государством не оплачивается. Поэтому наиболее популярной формой подготовки среди американских студентов вузов является четырёхлетнее обучение на курсах. Программа обучения включает два цикла: начальную общую военную подготовку и углублённую подготовку. Продолжительность первого цикла два года. На него отводится около 180 часов учебного времени. Занятия, на которые курсанты прибывают в центрах и войсках (на кораблях). В сухопутных силах для этого существуют учебные батальоны курсов ROTC.

Второй цикл занимает также два года, но на занятия отводится уже 300 часов. На данном этапе студенты-курсанты знакомятся с военной форме, проводятся раз в неделю по 3 - 4 часа в учебном центре ROTC того вида вооружённых сил, от которого действуют курсы. На них студенты-курсанты изучают основы военного дела, историю и традиции видов вооружённых сил, различные системы оружия. Они также занимаются физической подготовкой, работают с топографическими картами и аэрофотоснимками, вырабатывают командирские навыки. В конце курса начальной подготовки проводятся летние учебные сборы. Это первая встреча курсантов с регулярными вооружёнными силами. В течение шести недель они проходят интенсивную подготовку в учебных задачами офицерского корпуса, изучают основные принципы военного искусства, организацию, вооружение и назначение видов вооружённых сил, родов войск и служб, организацию, вооружение и тактику действия подразделений, организацию систем управления, связи и тыла, военное законодательство, права и обязанности командиров младшего звена. По окончании курса военной подготовки курсанту присваивается первое воинское звание - второй лейтенант, и он приступает, как предусмотрено контрактом, к военной службе. На церемонии присвоения первого воинского звания дается клятва офицера.

Необходимо отметить, что студенты, успешно окончившие курсы ROTC и удовлетворившие желание служить в регулярных войсках, получают только общую военную подготовку. Конкретную военную специальность они приобретают в течение нескольких месяцев на соответствующих курсах в школах родов войск (сил) и служб, а также в военных учебных центрах и только после этого направляются в воинские части.

И далее каждые несколько лет офицера будут направлять на какие-то курсы, в какие-то вузы и так далее. По сути, происходит процесс «непрерывного образования». В качестве примера можно привести командующего командованием глобальных ударов ВВС США генерал-лейтенанта Джеймса Ковальски (1954 года рождения). В 1979 году он получил степень бакалавра делового администрирования и окончил курсы ROTC в университете города Цинциннати (штат Огайо), в 1984 - с отличием школу младших офицеров на базе ВВС Максвелл (Алабама), в 1985 получил степень магистра управления в центральном мичиганском университете (Маунт Плезант), в 1993 году окончил с отличием и получил степень магистра национальной безопасности и стратегических исследований в командно-штабном колледже ВМС в Ньюпорт (Род Айленд), в 1997 году по стипендиальной программе министра обороны прошёл обучение (практику) в корпорации «Макдоннел Дуглас Аэроспейс» в Сент-Луисе (Миссури), в 2002 году - высшие штабные курсы по объединённым воздушно-космическим операциям на базе ВВС Харлбарт (Флорида), в 2004 - высшие командные курсы при центре креативного лидерства в Сан Диего (Калифорния), 2006 - курсы воздушных компонентных командиров общевойсковых сил на базе ВВС Максвелл (Алабама), 2008 - лидерский семинар в Джорджтаунском университете в Вашингтоне, 2008 - семинар XXI при Массачусетском технологическом институте в Кэмбридже, в 2010 году - курсы для генералов по ведению объединённых боевых действий на базе ВВС Максвелл.

Считается, что если офицер не способен всю жизнь учиться, его просто надо уволить.

Александра ХАМИТОВА.

ПЕСТРАЯ ЛЕНТА

Был общий предок

Кембриджские генетики предполагают, что у современного человека и неандертальца был общий предок. Ранее предполагалось, что люди, вышедшие из Африки, стали скрещиваться с другими гоминидами, уже заселившими территории Европы. В качестве подтверждения приводился тот факт, что согласно исследованиям генотипы неандертальцев и современных евразийцев имеют от 1 до 4 процентов общих генов. Исследователи из Кембриджа опровергают эту теорию. По их мнению, «неандертальские гены» достались современному человеку от некоего протопредка двух видов гоминидов, а не в результате их брачных союзов. Общий предок начал мигрировать из Африки в Евразию примерно 500 тыс. лет назад. Затем в определённый момент связь между мигрантами в Европе и обитателями Африки прервалась. Из-за подобной изоляции и сложились две эволюционные ветви гоминидов: неандертальцы и древние люди.

«Ледниковый период» Солнца

Солнечная активность в 2012 году - ожидаемом году солнечного максимума - перестала расти и опустилась ниже уровня предшествующего, 2011 года. Такие выводы следуют из вспышечной активности Солнца и анализа чисел Вольфа - основного способа измерения и описания циклов солнечной активности. То, что наша звезда каждые 11 лет переходит в состояние высокой активности, является одним из наиболее достоверных фактов о Солнце, подтверждающимся без исключений уже на протяжении 263 лет наблюдений. Всего за это время человечество прошло через 23 солнечных цикла, последний из которых достиг максимума на стыке 2000 и 2001 года, а завершился в декабре 2008 года. При этом наша звезда около трёх лет (с середины 2006 по середину 2009 года) находилась в состоянии глубокого минимума, из которого, несмотря на все прогнозы, никак не могла выйти. Хотя в настоящее время в прессе все ещё обсуждаются апокалиптические сценарии, согласно которым «Солнце в сентябре - декабре 2012 года сожжёт Землю», анализ вспышечной активности показывает, что сценарий экстремально высокого солнечного цикла на Солнце не реализовался. Зато всё более вероятным становится второй сценарий - экстремально слабого солнечного цикла. Вполне возможно, что Солнце проходит через один из самых низких в истории солнечных циклов, которые до этого регистрировались лишь во время длительных сбоев активности, почти неизбежно сопровождающихся резкими изменениями климата Земли.

Врачей будет больше, чем юристов

Медицина обогнала юриспруденцию, маркетинг и рекламу по популярности среди абитуриентов. Эти данные были получены в ходе опроса двух тысяч студентов, поступивших в вузы в 2012 году. Согласно исследованиям, медицинские специальности выбрали 11 процентов поступивших в вузы. Таким образом, здравоохранение оказалось на четвёртом месте по популярности, обогнав маркетинг и рекламу (11 процентов) и юриспруденцию (7 процентов). Тройку лидеров открывают IT-технологии, получить соответствующие образование намерен почти каждый третий абитуриент. Второе место досталось экономическим специальностям, которые выбрали 17 процентов опрошенных. Около 13 процентов новоиспечённых студентов решили обучаться менеджменту. В ходе исследования участников также просили обосновать выбор будущей профессии. Студенты-медики отметили, что выбранная специальность всегда востребована.

Татуировка «сибирской принцессы»

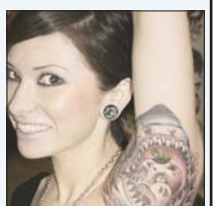

Поразительное открытие удалось сделать российским учёным, исследовавшим татуировки на теле обнаруженной в России мумии «сибирской принцессы». Тело женщины, которой дали имя Укок (по названию плоскогорья, где было расположено захоронение) и которая якобы принадлежит племени пазырыков, кочевавших по Сибири в VI-III вв. до н. э., относительно хорошо сохранилось, потому что находилось в вечной мерзлоте. Принцессой эту женщину называют условно, поскольку на её высокий статус в местном племени указывает то, что рядом были похоронены несколько воинов («эскорт» на тот свет), а также богатое убранство погребальной комнаты. У принцессы на левом плече было изображено мифическое животное - олень с клювом грифона. Также можно разобрать пасть пантеры с длинным хвостом, лежащей в ногах у овцы. Пазырыки верили, что татуировки помогут почившим в загробной жизни, рассказывает доктор Наталья Полосмак, группа которой обнаружила место захоронения. Кроме этого, татуировки выражали определённые мысли создателя и указывали положение человека в обществе. Интересно, что в эпоху зарождения цивилизаций первые рисунки обычно наносили на левое плечо.

Сердечные недуги идут от группы крови

Вероятность развития болезней сердца зависит от группы крови, выяснили представители Американской кардиологической ассоциации. Чем реже группа крови, тем более вероятны сердечные недуги у её обладателя. Так, выше всего риск у обладателей 4-й группы крови - 23%. Риск развития болезней сердца у носителей 3-й группы крови составляет 11%, второй - 5%. Люди с первой группой крови меньше всего подвержены риску появления болезней сердца. Ученые поясняли, что 4-я группа крови часто связана с развитием воспалительных процессов, которые негативно влияют на состояние кровеносных сосудов. А 2-я группа крови сопряжена с повышенной выработкой плохого холестерина. В свою очередь сотрудники Йельского университета и медицинского колледжа Альберта Эйнштейна утверждают, что женщины с первой группой крови в 2 раза чаще сталкиваются с невозможностью зачать ребёнка. Обычно за всю жизнь в организме женщины производится около 400 000 яйцеклеток, но у женщин с 1-й группой крови их количество значительно меньше. Нужно отметить, что первая группа крови - самая распространённая (44% населения мира имеют именно её). Вторая группа крови у 42%, а у 14% - третья или четвёртая.

В КНДР отменяют брючные запреты

Молодой лидер Северной Кореи Ким Чен Ын продолжает удивлять своих подданных некоторыми смягчениями режима, действующего в КНДР со времён его деда и отца. Новая сенсация - отмена правила, категорически запрещавшего женщинам ездить на велосипеде в городских районах. Этот запрет был введён в 1990-х годах при отце нынешнего правителя - Ким Чен Ире. По слухам, ныне покойный вождь был крайне расстроен трагической гибелью дочери одного высокопоставленного генерала: она ехала на велосипеде по центру Пхеньяна и была сбита автомобилем. По-мимо запрета подпускать женщин к двухколесной машине, Ким Чен Ир тогда приказал проложить в столице КНДР специальные велосипедные дорожки. Сами велосипеды стали обязательно регистрировать и присваивать им номера. Нарушителей штрафовали, а у рецидивиста могли машину и конфисковать. Телевидение же в специальных передачах разъясняло, что езда в юбке на велосипеде противоречит морали социалистического общества. А брюки женщинам в КНДР носить было опять же запрещено. Теперь это правило тоже отменили. Новый лидер страны снял также запрет на джинсы, на туфли на высоком каблуке и платформе, а также на ношение серёг. Сам же молодой вождь стал появляться на телеэкранах с красавицей-женой, обожающей элегантные наряды. На одном из кадров она даже как-то щегольнула сумкой «Шанель». А вот покойный папа нынешнего вождя никогда не показывал народу своих жён и детей, а за слепени о его семье можно было сильно поплатиться.

Телевизор под юбкой

Женщина вынесла из торгового центра в Осло телевизор с диагональю экрана 42 дюйма (106 см), спрятав его под длинной юбкой. Инцидент произошёл 9 августа около 8 часов вечера по местному времени. Женщина вместе со своим спутником (они оба - румыны по национальности) вышла из магазина, спрятав телевизор между ног. Похитителям удалось дойти до ближайшей остановки и сесть на автобус, едущий из центра города. Однако полиция устроила погоню и смогла арестовать пару. По словам представителя полиции Осло Тора Греттома, воры нередко прячут разнообразные вещи под длинными юбками и широкими свитерами.

Подготовлено отделом международной жизни.

спорт • инфо

СПОРТ НОН-СТОП

● *Современное пятиборье*

На фоне медального бума завершающего периода Олимпиады, когда за три заключительных соревновательных дня российские спортсмены завоевали 12 золотых медалей (столько же, сколько за предыдущие 13 дней!), совсем незаметно прошёл олимпийский турнир пятиборцев. Они и понятно - впервые за 60 лет наши спортсмены остались в этом виде спорта без медалей. Подобное было лишь на первой Олимпиаде для СССР - в Хельсинки-1952, где Игорь Новиков, будущий двукратный олимпийский чемпион (1956 и 1964 годов в командных соревнованиях), завершил турнир четвёртым. Впрочем, из случившегося не стоит делать трагедии. Любые серии рано или поздно кончаются.

После трёх подряд Олимпиад, где российские пятиборцы выигрывали золотые медали (в 2000 году - Дмитрий Сватковский, в 2004 и 2008 годах - Андрей Моисеев), мы вправе были рассчитывать если уж и не на четвёртое «золото», то по крайней мере на медаль. Однако в Лондоне наши пятиборцы выступили точно так же, как и в далёком уже 1952-м - лучший россиянин Александр Лесун, как и Игорь Новиков в Хельсинки, занял 4-е место.

Но у 24-летнего Лесуна ещё будет возможность выступить и на следующих Играх в Рио-де-Жанейро и даже на Олимпиаде-2020, а вот для нашего второго участника, двукратного олимпийского чемпиона Андрея Моисеева, Лондон-2012 стал, скорее всего, последней Олимпиадой в карьере. Через четыре года Андрею будет уже 37 лет, и спортсмен сразу после финиша комбайна в Гринвичском парке, принёсшего ему неутешительное 7-е итоговое место, признался, что испытывает сильные сомнения относительно продолжения карьеры.

Лесун с Моисеевым ехали в Лондон в статусе безоговорочных фаворитов. На прошлогоднем чемпионате мира в Москве Андрей завоевал «золото» личного турнира, а Александр был вторым. На чемпионате мира-2012, состоявшемся в мае в Риме, первое место занял уже Лесун, а Моисеев довольствовался серебряной наградой.

А если вспомнить, что ещё два члена российской сборной - Илья Фролов и Сергей Карякин - чемпионы мира соответственно 2008 и 2010 годов, то становится понятно, насколько сложно было тренерскому штабу определиться с заявкой на Игры-2012, поскольку на два места, предусмотренных национальной квотой, реально претендовали четыре спортсмена экстра-класса.

В итоге выбор пал на самых стабильных в последнее время Лесуна и Моисеева, однако олимпийский турнир для россиян не задался с самого начала.

После первого вида - фехтования - в лидеры вырвался будущий олимпийский чемпион чех Давид Свобода, выигравший 26 из 35 проведённых поединков. На втором месте расположился Лесун (25 побед), а вот показатель Моисеева был явно ниже его возможностей (всего 22 победы). Таким образом, российские пятиборцы с самого старта находились в роли догоняющих.

Плавание завершилось довольно неожиданным результатом. Благодаря отличному времени, показанному на водной дорожке, на первое место вышел китаец Цао Чжоншэн, ненамного опередивший Свободу и Лесуна. Отставание шедшего четвёртым Моисеева к этому моменту было более существенным (Лесун уступал Свободе всего 16 очков, а Чжоншэну - 64, при этом Моисеев отставал от соотечественника на 56). В пересчёте на секунды отрыва перед комбайном (бег+стрельба) китаец убегал бы первым, чех вслед за ним - через 12 секунд, Александр - через четыре секунды после Давида, а Андрей - ещё через 14 (то есть через полминуты после Чжоншэна). Но впереди пятиборцев ждал конкур - совершенно непредсказуемый вид, где многое зависит от того, какая лошадь тебе достались.

Четыре года назад в Пекине норовистый конь, доставшийся Свободе, скинул чешского спортсмена, и наложенные штрафные очки перечеркнули все его надежды на олимпийскую медаль. Это заметно облегчило путь Андрея Моисеева к своему второму титулу. К счастью, на этот раз в группе лидеров подобных инцидентов не было. Приключения выпали на долю тех, кто участия в борьбе за награды не принимал.

Россиянам жаловаться на своих лошадей не пришлось, однако и блестящими результаты конкура назвать было нельзя. В конной части пятиборья Андрей Моисеев занял 13-е место, а Александр Лесун стал 23-м. Таким образом, перед заключительным стрелково-беговым этапом на первом месте находился чех Свобода. В одной секунде от него на трассу убегал китаец Чжоншэн. Лесун и венгр Роберт Каса проигрывали по 9 секунд. Моисеев уходил на дистанцию шестым с отставанием в 16 секунд. С одной стороны, временные гандикапы не выглядели столь критично, но с другой - начиным спортсменам приходилось догонять, а это в условиях лазерной стрельбы, с которой у отечественных пятиборцев не всегда

ко противостоять конкурентам. В то же время личный тренер Моисеева и наставник женской сборной Алексей Хапланов признал, что соперники россиян в Лондоне показали максимум своих возможностей:

- Я угадал и с Давидом Свободой, про которого говорил, что он очень опытный спортсмен, которому не повезло на прошлой Олимпиаде, и поэтому он хочет взять реванш. Ставший вторым китаец Цао Чжоншэн - тоже зрелый мастер, два года назад он был четвёртым на домашнем чемпионате мира, а теперь у него случился прорыв. Моисеев для себя неплохо отстрелял, а вот Лесун на первом и третьем огневых рубежах потратил по 25 секунд - это провальный результат. Если бы не это, поборолся бы за третье место. Повторюсь: мы не были мальчиками для битья и показали довольно высокие результаты. Просто другие прыгнули выше головы.

Кроме того, Хапланов напомнил о примете, безотказно действующей уже 20 лет. Заключается она в том, что фавориты на Олимпиадах никогда не побеждают. Между прочим, вот уже шестую Олимпиаду подряд начиная с 1992 года успех празднуют не фавориты. В Атланте-1996 выиграл казахстанец Александр Парыгин, в 2000-м в Сиднее - испытывавший большие проблемы со здоровьем Дмитрий Сватковский. Потом дважды выигрывал Моисеев - сильный спортсмен, но не числившийся явным фаворитом. И вот теперь в таком же статусе победил Свобода, который с апрельского этапа Кубка мира прошлого года не попадал даже в шестёрку лучших на крупных стартах. Традиция продолжилась.

Довольно неутешительный вывод, говоривший о том, что выступления на предварявших Олимпиады турнирах ничего не значат. Вывод, который необходимо помнить перед следующими Играми.

Женский же турнир, завершившийся за пару часов до церемонии закрытия Игр, принёс нам полное разочарование. Чемпионкой Олимпиады стала литовка Лаура Асадаускайте, второе место у британки Саманты Мюррей, третье - у бразильянки Яны Маркеш. Лучшая из россиянок - Екатерина Хураськина - расположилась на 17-м месте, Евдокия Гречишникова - 35-я. Столь плачевный результат у Гречишниковой обусловлен тем, что на комбайне она убегала в пяти с лишним минутах от лидера. Такое отставание чемпионка Европы-2007 получала из-за того, что её лошадь по кличке Зафира просто отказалась подчиниться наезднице. Как итог - нулевой результат в конкуре и крах всех надежд.

Несколько лет назад Международный союз пятиборья для спасения олимпийского статуса своего вида спорта пошёл на объединение бега и стрельбы. Возможно, Олимпиада в Лондоне заставит задуматься функционеров над конной составляющей пентатлона. По-моему, в XXI веке полагаться на фортуну и полностью зависеть от характера живого (например, что лошадь достаётся наезднику по жребию за 15 минут до старта) выглядит анахронизмом. Не находите?

А олимпийские победы в пятиборье у нас ещё будут!

Леонид ХАЙРЕМДИНОВ, «Красная звезда».

На снимках: Александр ЛЕСУН и Андрей МОИСЕЕВ сделали всё что могли, но остались в Лондоне без наград; участь мексиканки Тамары ВЕГИ, не нашедшей общего языка с лошадью, к нашему сожалению, разделила и россиянка Евдокия Гречишникова.

ЧТО СЛУЧИЛОСЬ В ГРИНВИЧСКОМ ПАРКЕ?

спорт • инфо

● *Спорт-вести*

Она остается до Рио!

Двукратная олимпийская чемпионка, 28-кратная рекордсменка мира в прыжках с шестом Елена Исинбаева, которая на Играх-2012 года выиграла лишь бронзовую медаль, продолжит карьеру и будет готовиться к своим пятым Олимпийским играм – 2016 года в бразильском Рио-де-Жанейро!

«Я всегда говорила, что хочу завершить свою карьеру на высоте и уйти непобеждённой, с высоко поднятой головой, - напомнила Елена Исинбаева. - Но бронзовая медаль Олимпийских игр в Лондоне не позволяет мне этого сделать. У меня есть огромное желание продолжить выступать до Рио-2016, там всё вернуть, как и должно быть, - и уже после этого закончить со спортом. В следующем году на чемпионате мира в Москве я выступлю точно! Хотелось бы то же самое гарантированно сказать и про Рио, но впереди ещё четыре года. Надеюсь, здоровье позволит мне выступить на пятой Олимпиаде!»

Отметим, что ещё несколько лет назад Исинбаева заявляла, что Олимпиада в Лондоне станет последней в её карьере, а окончательно уйти из сектора для прыжков с шестом она собиралась после домашнего чемпионата мира в Москве, который пройдёт с 10 по 18 августа 2013 года.

- После московского чемпионата мира я возьму отдых, он мне просто необходим. Может быть, уйду на год или на полтора, отвлекусь от спорта, а за полтора года до Олимпиады-2016 начну очень серьёзную подготовку.

Несмотря на то, что в 2016-м спортсменке будет 34 года, она не считает вопрос возраста определяющим:

- В этом году мне исполнилось 30 лет, но именно в этом году, в этом возрасте я улучшила свои личные рекорды в подавляющем большинстве тестов. Это означает, что я нахожусь в отличной физической форме. Порох в порошковницах у меня ещё есть, так что сейчас будем работать, а дальше посмотрим по ситуации.

Тренер чемпионов уйдёт «на дембель»

А вот другая известная в легкоатлетическом мире личность - наставник прыгунов в высоту Евгений Загорулько - менять своего решения относительно завершения тренерской карьеры не собирается.

Напомним, что Загорулько, воспитавший Тамару Быкову (первая чемпионка мира 1983 года, бронзовый призёр Олимпиады-1988), Геннадия Авдеенко (олимпийский чемпион-1988), Елену Елесину (олимпийская чемпионка-2000), Сергея Клюгина (олимпийский чемпион-2000), Вячеслава Воронина (чемпион мира-1999), Андрея Сильнова (олимпийский чемпион-2008), Анну Чичерову (олимпийская чемпионка-2012) и многих других, ещё в мае этого года объявил, что Игры в Лондоне станут для него последними.

- Мне сам бог велел уйти «на дембель», - сказал тогда Евгений Загорулько. - После Олимпиады в Лондоне, наверное, так и сделаю. А что, посудите сами: 10-я Олимпиада, 10 лет работы с Чичеровой, XXX Олимпийские игры, мне 70. Куда ни глянь - одни круглые даты. Кто останется после меня? Свято место пусто не бывает. Я думаю, что своего твёрдого слова ещё не сказали начинающие тренеры Сергей Клюгин и Вячеслав Воронин. Теперь дело за ними.

«После возвращения из Лондона, не переставая, ужасно болит голова, - посетовал Евгений Загорулько, уже находясь в Москве. - Знаю, что моё заявление о завершении тренерской карьеры произвело большой резонанс. Читал, как эмоционально отреагировали на него мои спортсмены. Но на данный момент решение осталось в силе».

Заметим, что Иван Ухов, выигравший в Лондоне турнир в прыжках в высоту, - подопечный Сергея Клюгина, ученика Загорулько.

Новые лица Louis Vuitton

Девятикратная олимпийская чемпионка, советская гимнастка Лариса Латынина и единственный в истории спорта 18-кратный олимпийский чемпион американец Майкл Фелпс стали новыми лицами, представляющими дорожные сумки Louis Vuitton.

Рекламная фотография была опубликована в Wall Street Journal и многих других иностранных изданиях. 77-летняя Латынина и

27-летний Фелпс беседуют, сидя на диване; на переднем плане снимка - сыгранная шахматная партия, символизирующая закрытие спортивной карьеры. «Два выдающихся пути. Одна дорога» - гласит подпись под фото. На Олимпийских играх в Лондоне Фелпс стал обладателем 22 олимпийских наград, установив абсолютный мировой рекорд в истории спорта. До этого в течение 48 лет этот титул удерживала советская гимнастка: Латынина участвовала в трёх летних играх 1956-1964 годов, завоевав 18 медалей.

В дни Лондонской Олимпиады судьба Ларисы Латыниной оказалась в фокусе внимания многих американских СМИ - ей посвятили материалы Wall Street Journal и New York Times. На форумах этих изданий читатели оставили восхищённые отклики.

«Восторг - единственное чувство, которое вызывает Латынина», «Не знаю, что означает её имя по-русски, но я называю её «леди Достоинство», - пишут жители США на форуме New York Times.

Ранее дорожные сумки Louis Vuitton представляли первый и последний Президент СССР Михаил Горбачёв, боксёр Мохаммед Али, футболисты Диего Марадона и Пеле, кинорежиссёр Фрэнсис Форд Коппола, актриса Анджелина Джоли, музыканты Боно и Кит Ричардс.

Артём ЛЕВИНСКИЙ.

Командование 12-го Главного управления Министерства обороны, сослуживцы, друзья и товарищи с глубоким прискорбием сообщают, что 16 августа 2012 года на 79-м году жизни скончался полковник в отставке

АЙДИН
Александр Иванович,

и выражают соболезнование родным и близким покойного.

спорт • инфо

БАЛТИЙСКИЙ МАЯК

...Первое упоминание о Балтийске (до 27 ноября 1947 года - Пиллау) как о небольшом рыбацком поселении на берегу Балтийского моря в устье реки Преголя относится к XV веку. В 1725 году Пиллау получил права города. В начале этого столетия город начал развиваться как военно-морская база. Во время Второй мировой войны Пиллау подвергался интенсивным бомбёжкам и очень пострадал в ходе штурма.

Однако основная достопримечательность — крепость XVII века — сохранилась до наших дней. Начали её строить в 1625 году шведы, которые тогда распространяли свой владычество и до этих мест. В годы Семилетней войны Восточная Пруссия вошла в состав Российской империи. Тогда же русские солдаты, продолжая гидротехнические работы, возвели дамбу, которая до сих пор называется Русской набережной. Из других сохранившихся достопримечательностей можно отметить Свято-Георгиевский морской кафедральный собор, крест Святого Адальберта, весьма почитаемого католиками. И, конечно же, маяк — символ Балтийска.

Сегодня Балтийский маяк — самый западный в России. Он же и самый старый — ему скоро два века. После того как стало ясно, что первый деревянный маяк плохо справляется со своими обязанностями, в Пиллау с 1813 по 1816 год возвели новый — большой и каменный, с метровой толщиной стен. Автор маяка доподлинно неизвестен, по одной версии это известный архитектор Карл Шинкель, по другой — гидроинженер Шульц. Изначально световой луч создавался за счёт горения растительного масла, которое в 1874 году было заменено керосиновым. Затем использовались газовые лампы, а с 1913 года маяк перешёл на электрическое освещение. Уже в советское время маяку был присвоен первый класс. Именно на Балтийский маяк ориентируются суда на подходе к Калининграду. На него держат курс корабли, возвращающиеся домой из боевых походов...

ЭКСКУРСИЯ ДЛЯ ЧИТАТЕЛЯ

— Работаем мы и день и ночь, — говорит она. — Как и вечный огонь, ни на одну секунду маяк не должен затухать. Ходим по вахтам впятером. Если сгорает лампочка, срабатывает система оповещения, мы включаем запасную линию, загорается рядом другая лампочка. А ту, поднявшись в фонарную, сразу меняем. Поэтому маяк работает непрерывно. Каждая лампочка служит от 24 до 30 суток в зависимости от стабильности напряжения, а оно часто скачет во время сильного штормового ветра.

Достигнув последней ступеньки, любуемся видом на Балтийское море и старый город.

— Корабли, завидев на горизонте подходной буй, равняются на него, — показывает вдаль Лидия Сергеевна. — После они идут по створу, ориентируясь на «передний створный», работающий синхронно с маяком.

А далее — прямиком в Калининградский канал, разделённый на развилки: среднюю гавань, военную гавань и Калининградский порт.

В фонарной почти всё пространство занимает оптическое устройство — уникальная линза инженера Френеля, изготовленная во Франции в 1902 году. Толстых стёкол, кажется, только слегка коснулись пули и осколки снарядов в годы войны — много выщербленных отметин, но все они лежат на поверхности. Внутри большого цилиндра шипящую беседу, по форме напоминающего беседку, прерывисто горит лампочка — 1 тыс. ватт. Её мощность смешная для маяка. Но благодаря умной оптической системе, служащей для концентрации света в заданном направлении и увеличения силы света, используемого источника излучения, светит она на 16 морских миль (около 30 км)! Период Балтийского маяка равен 12 секундам — три секунды темноты, девять секунд света. У каждого маяка имеются свои характеристики. Но и без этого Балтийский уникален.

Павел ГЕРАСИМОВ.
Фото автора.

спорт • инфо

ПАМЯТИ ПОГИБШИХ ЖУРНАЛИСТОВ

8 сентября, в Международный день солидарности журналистов, Союз журналистов России совместно с Московской государственной консерваторией проводят в Большом зале консерватории на улице Большая Никитская, 13 благотворительный концерт памяти погибших журналистов. Все средства будут перечислены семьям погибших журналистов.

В программе концерта – государственный симфонический оркестр «Новая Россия» под управлением Юрия Башмета (дирижёр Анатолий Левин, солисты Екатерина Державина и

БЛАГОТВОРИТЕЛЬНЫЙ КОНЦЕРТ

Алексей Володин), поэт и писатель Дмитрий Быков с исполнением отрывков из своих поэм «Тёплый вечер холодного дня» и «Двенадцатая баллада».

Билеты продаются до 20 августа в кассе (ул. Б. Никитская, дом 11/13, рядом с Рахманиновским залом), после 20 августа - в кассах БЗК (ул. Б. Никитская, дом 13, вход в кассы Большого зала со служебного входа БЗК).

За справками обращаться в Союз журналистов России, тел.: (495) 637-23-95, (495) 637-51-01; e-mail: ruj@ruj.ru.

Министерство обороны Российской Федерации

сообщает о проведении аукциона по продаже высвобождаемого движимого военного имущества.

Продавец (организатор торгов) – Министерство обороны Российской Федерации в лице Департамента реализации государственного заказа Министерства обороны Российской Федерации.

Основание проведения торгов:

– приказ Министра обороны Российской Федерации от 23 декабря 2011 года № 2650 «О мерах по выполнению в Вооружённых Силах Российской Федерации постановления Правительства Российской Федерации от 15 октября 1999 года № 1165»;

– предписания от 03 августа 2012 года № № 019.114.12.0204 (позиция 1-3), 019.112.12.0206 (позиция 1-2), 019.114.12.0209 (позиция 1-2), 019.114.12.0210 (позиция 1-2).

Лот 1 (предписание от 03 августа 2012 года № 019.114.12.0204 (позиция 1-3)).

Наименование имущества:

– прицеп-тяжеловоз цистерна металлов 386,86 тонн, % засора – н.д., кусковатый, нерадиоактивный, засоренный;

– лом и отходы цветных металлов на основе алюминиевых сплавов 1,8 тонн, % засора – н.д., не разделки;

– лом и отходы цветных металлов на основе сплава свинца 14,77 тонн, % засора – н.д., не разделки.

Источник образования: от разбираемых списанных автомобилей, парко-прицепного оборудования: КамАЗ-4310 -10 -10 ед., ГАЗ-66- 4 ед., ЗИЛ-131- 5 ед., ГАЗ-24 - 4 ед., агрегаты - двиг. УАЗ-21 отп., ЗМЗ -11 шт., ЗИЛ - 31 шт., КПП - 85 шт., РК -45 шт., мосты 38 шт., цепи противоскольжения, каркаса платок, стекла.

Местонахождение: г. Новосибирск.

Начальная цена реализации – 2 480 730 (Два миллиона четыреста восемьдесят тысяч семьсот тридцать) рублей 00 копеек.

Размер задатка – 248 073 (Двести сорок восемь тысяч семьдесят три) рубля 00 копеек.

Шаг аукциона (величина повышения начальной цены) – 120 000 (Сто двадцать тысяч) рублей 00 копеек.

Дата, время и место определения участников аукциона – 25 сентября 2012 года в 12.30 по московскому времени по адресу: г. Москва, 1-ый Хорошевский проезд, д. 3, Департамент размещения государственного заказа Министерства обороны Российской Федерации.

Дата, время и место проведения аукциона – 10 октября 2012 года в 12.30 по московскому времени по адресу: г. Москва, ул. Большая Пироговская, д.23, Департамент размещения государственного заказа Министерства обороны Российской Федерации(зал торгов).

Лот 2 (предписание от 03 августа 2012 года № 019.112.12.0206 (позиция 1-2)).

Наименование имущества:

– танкерный локомотив 2ТЭ114 ТГК-2 (№ 2889) 1 шт., год выпуска - 1986, % износа – н.д., качественное (техническое) состояние – техническая неисправен, в неудовлетворительном состоянии;

– минеральный локомотив 142 ТЭМ-2 (№ 1534167г) 1 шт., год выпуска - 1977, % износа – н.д., качественное (техническое) состояние – неисправен, в неудовлетворительном состоянии.

Местонахождение: Южно-уральская ж/д, Пирит.

Начальная цена реализации – 5 091 000 (Пять миллионов девяносто одна тысяча) рублей 00 копеек.

Размер задатка – 509 100 (Пятьсот девять тысяч сто) рублей 00 копеек.

Шаг аукциона (величина повышения начальной цены) – 250 000 (Двести пятьдесят тысяч) рублей 00 копеек.

Дата, время и место определения участников аукциона – 25 сентября 2012 года в 12.30 по московскому времени по адресу: г. Москва, 1-ый Хорошевский проезд, д. 3, Департамент размещения государственного заказа Министерства обороны Российской Федерации.

Дата, время и место проведения аукциона – 10 октября 2012 года в 12.30 по московскому времени по адресу: г. Москва, ул. Большая Пироговская, д.23, Департамент размещения государственного заказа Министерства обороны Российской Федерации(зал торгов).

Лот 3 (предписание от 03 августа 2012 года № 019.114.12.0209 (позиция 1-2)).

Наименование имущества:

– лом и отходы черных металлов: 385,4 тонн, % засора – н.д., кусковатый,нерадиоактивный, засоренный;

– лом и отходы цветных металлов на основе алюминиевых сплавов 4,00 тонн, % засора – н.д., крупногабаритный, разделанный, засоренный.

Источник образования: полученные в результате разбраковки списанных автомобилей, грузовичных тягачей и парко-прицепного оборудования: ЗИЛ-131-6 ед., ВАЗ-21213-1 ед., мастерская МС-А-1 ед., мастерская СРЗ-А 2 ед., МАЗ-537-5ед., КамАЗ-43114-2 ед., КамАЗ-5410-1ед., прицеп -6ед., УРАЛ-43202-16 ед., КамАЗ-4310-4ед., КамАЗ-4320-1ед.

Местонахождение: г. Чебаркуль, Челябинская область.

Начальная цена реализации – 2 440 480 (Два миллиона четыреста сорок тысяч четыреста) рублей 00 копеек.

Размер задатка – 244 040 (Двести сорок четыре тысячи сорок) рублей 00 копеек.

Шаг аукциона (величина повышения начальной цены) – 120 000 (Сто двадцать тысяч) рублей 00 копеек.

Дата, время и место определения участников аукциона – 25 сентября 2012 года в 12.40 по московскому времени по адресу: г. Москва, 1-ый Хорошевский проезд, д. 3, Департамент размещения государственного заказа Министерства обороны Российской Федерации.

Дата, время и место проведения аукциона – 10 октября 2012 года в 12.40 по московскому времени по адресу: г. Москва, ул. Большая Пироговская, д.23, Департамент размещения государственного заказа Министерства обороны Российской Федерации(зал торгов).

Лот 4 (предписание от 03 августа 2012 года № 019.114.12.0210 (позиция 1-2)).

Наименование имущества:

– лом и отходы черных металлов: 213,87 тонн, % засора – н.д., кусковатый, засоренный;

– лом и отходы цветных металлов на основе алюминиевых сплавов 5,8 тонн, % засора – н.д., нерадиоактивный, засоренный.

Источник образования: от разборки списанных двигателей УТД-20 - 82 шт., 5Д20-300 - 21 шт., 4902-1000458 - 11 шт., 4Г-1000450 - 8 шт., 4903-1000458 - 15 шт.; Трактор: объекта 54, объекта 740; Запасных частей: объекта 54,155, 165, 166, 165, 123, 303.

Местонахождение: Новосибирская обл., ст. Краснать, 630554.

Начальная цена реализации – 1 882 845 (Один миллион восемьсот восемьдесят две тысячи восемьсот сорок пять) рублей 00 копеек.

Размер задатка – 188 284 (Сто восемьдесят восемь тысяч двести восемьдесят четыре) рубля 50 копеек.

Шаг аукциона (величина повышения начальной цены) – 90 000 (Девяносто тысяч) рублей 00 копеек.

Дата, время и место определения участников аукциона – 25 сентября 2012 года в 12.50 по московскому времени по адресу: г. Москва, 1-ый Хорошевский проезд, д. 3, Департамент размещения государственного заказа Министерства обороны Российской Федерации.

Дата, время и место проведения аукциона – 10 октября 2012 года в 12.50 по московскому времени по адресу: г. Москва, ул. Большая Пироговская, д.23, Департамент размещения государственного заказа Министерства обороны Российской Федерации(зал торгов).

Форма торгов - аукцион, открытый по составу участников и по форме подачи предложений о цене имущества.

Дата начала приема заявок на участие в аукционе – 22 августа 2012 года.

Дата окончания приема заявок на участие в аукционе 18 сентября 2012 года.

Время и место приема заявок - по рабочим дням с 10.00 до 16.00 (перерыв с 13.00 до 14.00) по московскому времени по адресу: г. Москва, 1-ый Хорошевский проезд, д. 3, Департамент размещения государственного заказа Министерства обороны Российской Федерации. Телефон для предварительной записи – 8 (495) 693-50-55 Ушаков Алексей Вячеславович, Рябушкина Ирина Александровна, 8 (495) 693-50-47 Полежаева Оксана Викторовна, Гайнуллоева Марина Викторовна. Заявка принимается менее чем за сутки.

Условия и сроки платежа, условия и сроки выдачи высвобождаемого движимого военного имущества, сроки и порядок внесения задатка, необходимые реквизиты счетов, иные сведения, которые представляемых претендентами документов, порядок ознакомления претендентов с иной информацией, порядок проведения аукциона и определения победителей, условия и порядок заключения договора купли-продажи движимого имущества, содержатся в информационном сообщении о проведении аукциона по продаже ВДВИ, размещенном на официальном сайте Министерства обороны Российской Федерации в сети «Интернет» www.mil.ru в подразделе «Реализация имущества» раздела «Закупки, продажа, аренда».

© Федеральное государственное казённое учреждение «Редакция газеты «Красная звезда»

УЧРЕДИТЕЛЬ: Министерство обороны Российской Федерации

Главный редактор Н. Н. ЕФИМОВ

Дежурная смена номера: Л. ХАЙРЕМДИНОВ, И. ЛИТОВКИНА, Л. ГАРБУЗОВА

Подписание к печати по графику в 16.45. Сдано в печать в 16.45.

АДРЕС РЕДАКЦИИ И ИЗДАТЕЛЬСКОГО ДОМА: 123007 Москва, Хорошёвское шоссе, 38

ТЕЛЕФОНЫ: редакция — 941-21-58; отдел писем — 941-25-20; реклама — 941-28-46.
Электронная почта: mail@redstar.ru; Web-сервер: http://www.redstar.ru; красная-звезда.рф.
Издательский дом – 941-21-20. Web-сервер: http://www.redstarph.ru. E-mail: kr_zvezda@mail.ru.
По вопросам распространения, подписки и доставки газеты «Красная звезда» обращаться в службу распространения печати. E-mail: srp@redstarph.ru. Телефоны: 941-28-17; 941-39-52.

Тираж 56.100

За содержание рекламы ответственность несёт рекламодатель

Газета зарегистрирована в Министерстве печати и информации РФ. Рег. № 01326.

Индекс 50058
Индекс 32958
Индекс 25777
Индекс 19350

Зак. 3634

Отпечатано в типографии ОАО «ИД «Красная звезда»

Рукописи редакцией не рецензируются и не возвращаются. Перепечатка материалов и их распространение, в том числе в электронной версии, допускаются только с разрешения редакции. Авторам, не предоставившим паспортные данные, ПСС и ИНН, гонорар не выплачивается. Ссылка на «Красную звезду» обязательна. Товарный знак «КРАСНАЯ ЗВЕЗДА» является исключительной собственностью ФГКУ «Редакция газеты «Красная звезда».

Телефоны постоянных корреспондентов «Красной звезды»: по РВСН – (495) 941-24-10; по Космическим войскам – (495) 941-32-89; ВВС – (495) 941-24-10; ВДВ (Москва) – (495) 941-24-10; ЗВО (Санкт-Петербург) – (812) 272-58-25; ЮВО (Ростов-на-Дону) – (8632) 69-42-64; ЦВО (Екатеринбург) – (343) 348-21-00; (Новосибирск) – (383) 221-12-39; (Самара) – (846) 332-09-70; БФ (Калининград) – (911) 462-85-84; ТОФ (Владивосток) – (4232) 41-21-45; КФ (Астрахань) – (8512) 49-34-14; ВВО (Хабаровск) – (4212) 39-51-77.

Пункты печати и распространения «Красной звезды»: Москва, Санкт-Петербург, Калининград, Екатеринбург, Новосибирск, Владивосток, Минеральные Воды, Севастополь, Хабаровск.